

# AOCP ASSESSORIA EM ORGANIZAÇÃO DE CONCURSOS PÚBLICOS LTDA

## RELATÓRIO MENSAL DE ATIVIDADES Janeiro de 2021



## CONTATO

### CURITIBA - PR

Tel.: (41) 3206-2754 | (41) 99189-2968  
Av. Cândido de Abreu, 776, Sala 1306  
Edifício World Business, Centro Cívico  
CEP: 80530-000

### MARINGÁ - PR

Tel.: (44) 3226-2968 | (44) 9 9127-2968  
Av. João Paulino Vieira Filho, 625, Sala 906  
Edifício New Tower Plaza, Torre II, Zona 01  
CEP: 87020-015

### SÃO PAULO - SP

Tel.: (11) 3135-6549 | (11) 98797-8850  
Av. Paulista, nº 302 - 9º Andar  
Ed. José Martins Borges - Bela Vista  
CEP: 01310-000

[www.marquesadmjudicial.com.br](http://www.marquesadmjudicial.com.br)  
[marcio@marquesadmjudicial.com.br](mailto:marcio@marquesadmjudicial.com.br)

## EXCELENTÍSSIMO SENHOR DOUTOR JUIZ DE DIREITO DA 1ª VARA CÍVEL DA COMARCA DE MARINGÁ – ESTADO DO PARANÁ

Dr. Mário Seto Takeguma

Preliminarmente, cumpre informar que a apresentação do relatório mensal das atividades do devedor ao Juiz, para a devida juntada nos autos de Recuperação Judicial, faz parte do rol de deveres do Administrador Judicial, nos termos do art. 22, inc. II, alínea “c” da Lei 11.101/2005.

O presente relatório reúne e sintetiza as informações referentes ao **mês de janeiro de 2021**, da Recuperanda **AOCP Assessoria em Organização de Concursos Públicos Ltda.**, disponibilizadas por meio do escritório contábil responsável, denominado **Nosso Escritório** (representado pelo contador Jonas Zioldi—CRC/PR 02434208), devendo-se fazer a ressalva de que tais informações apresentadas possuem caráter provisório, visto que ainda podem sofrer alterações até o final do exercício contábil.

As análises e observações apresentadas no presente relatório estão embasadas em informações contábeis, financeiras e operacionais apresentadas pela Recuperanda, sob as penas do art. 171 da Lei 11.101/2005, bem como nas informações coletadas pela Administradora Judicial por meio da realização de inspeções periódicas nas instalações da empresa, de informações prestadas pelos credores e terceiros interessados e ainda da análise da movimentação processual.

Referido relatório possui o objetivo de demonstrar ao Juízo, aos credores e demais interessados um resumo dos principais fatos ocorridos no período sob análise, primando sempre pela transparência, objetividade e ampla divulgação das informações pertinentes ao processo de Recuperação Judicial. Este relatório e demais documentos relacionados a presente recuperação judicial estão disponíveis para consulta no site [www.marquesadmjudicial.com.br](http://www.marquesadmjudicial.com.br).

Por fim, esta Administradora Judicial permanece à disposição para o esclarecimento de eventuais dúvidas remanescentes.

Maringá/PR, 06 de maio de 2021.

**M. MARQUES SOCIEDADE INDIVIDUAL DE ADVOCACIA**

ADMINISTRADORA JUDICIAL

CNPJ Nº 07.166.865/0001-71 | OAB/PR Nº 6.195

Profissional Responsável: **MARCIO ROBERTO MARQUES**

OAB/PR nº 65.066

2020 Marques Administração Judicial

RELATÓRIO MENSAL DE ATIVIDADES - Janeiro de 2021 AOCP ASSESSORIA EM ORGANIZAÇÃO DE CONCURSOS PÚBLICOS LTDA



# ÍNDICE

1. SUMÁRIO EXECUTIVO	4
2. ATIVIDADES DA RECUPERANDA	7
3. INFORMAÇÕES OPERACIONAIS	10
4. INFORMAÇÕES FINANCEIRAS	15
5. ENDIVIDAMENTO	26
6. PLANO DE RECUPERAÇÃO JUDICIAL	30
7. INFORMAÇÕES PROCESSUAIS	33
GLOSSÁRIO	36
ANEXOS	38



# 1. SUMÁRIO EXECUTIVO



## Sumário Executivo

ASSUNTO	OBSERVAÇÕES
Atividades das Recuperandas	Diante da crise econômico financeira enfrentada pela Recuperanda, a mesma defronta algumas dificuldades, como captação de recursos junto as instituições financeiras e a regularização do pagamento de impostos. No período em apreço, a Recuperanda tomou algumas medidas para superar tais dificuldades, nas quais se destacam a demissão de uma colaboradora, o cumprimento de pagamentos em atraso, o ajuste de novas parcelas com a Receita Federal e a Prefeitura de Maringá/PR e a regularização da intimação recebida no mês de dezembro de 2020 pela Receita Federal.
Informações Operacionais	Pertinente a estrutura societária e organizacional, não houve qualquer modificação no mês de janeiro de 2021. No término do mês em apreço, a Recuperanda possuía o total de 04 funcionários ativos.
Informações Financeiras	A Recuperanda apresentou aumento de aproximadamente <b>505%</b> no grupo de <b>Disponível</b> em relação ao mês de dezembro/2020 em decorrência, principalmente, do aumento no saldo de <i>Aplicação Financeira</i> que findou o mês com o saldo de <b>R\$ 43,7 contra R\$ 7,4 mil</b> no mês anterior. Ademais, apresentou redução de <b>0,21%</b> no <b>Imobilizado</b> relativo a contabilização mensal da depreciação dos bens. Destarte, houve redução devido a provisão trimestral de <b>IRPJ e CSLL</b> ocorrida no mês anterior. Verifica-se um aumento considerável na <b>Receita Bruta</b> no mês de janeiro/2020, na ordem de <b>307,5%</b> em relação ao mês anterior, reflexo do reconhecimento de <b>Receitas com Transferência de Gestão</b> no valor de <b>R\$ 1,246 milhão contra R\$ 305,7 mil</b> do mês anterior. Ainda, ocorreu aumento em decorrência da apuração de impostos sobre o faturamento mensal no valor de <b>R\$ 45,7 mil</b> . Quando analisado o grupo de <b>Despesas Operacionais</b> no mês de janeiro/2021, verifica-se um aumento de 58,9% em decorrência, principalmente de: <b>Despesas Financeiras (528,8%)</b> : principal reflexo devido ao reconhecimento de despesas com <b>Juros e Multas Sobre Impostos</b> no valor de <b>R\$ 115,52 mil</b> , equivalente a um aumento nesta conta de aproximadamente <b>511%</b> . O subgrupo de <b>Outras Despesas/Receitas não Operacionais</b> registrou receita no valor de <b>R\$ 35,9 mil</b> no mês de janeiro/2021, relativo a <b>Recuperação de Despesas Bancárias</b> realizadas em janeiro/2021.



## Sumário Executivo

ASSUNTO	OBSERVAÇÕES
<b>Endividamento</b>	No que tange aos credores concursais, a Recuperanda apresentou aos mov. 1.49-1.52 a relação nominal de credores, em consonância ao art. 51, III LFRJ, na qual perfazia o montante total de R\$ 4.353.385,86. Ademais, no mov. 174 a Administradora Judicial apresentou a Relação de Credores elaborada nos termos do art. 7º, §2º, da LFRJ, na qual perfaz o importe de R\$ 2.998.094,32. Outrossim, insta mencionar que o referido Quadro Geral de Credores ainda não se encontra consolidado.
<b>Plano de Recuperação Judicial</b>	A Recuperanda apresentou seu Plano de Recuperação Judicial no mov. 141, o qual prevê no item 4.1 como principais meios de recuperação da empresa, nos termos do art. 50 c/c art. 53, I, ambos da LFRJ, formar capital giro em montante suficiente para financiar todas as etapas de seu ciclo operacional; redução drástica dos pagamentos de juros e demais encargos financeiros; e melhorar sua gestão financeira, através da implantação de um eficiente sistema de planejamento do fluxo de caixa futuro. O referido Plano foi <b>APROVADO</b> em Assembleia Geral de Credores realizada em 15/10/2020, e pende de homologação pelo Juízo.
<b>Informações Processuais</b>	Tratando-se das movimentações processuais relativas ao mês de janeiro de 2021, impende mencionar que esta Administradora Judicial apresentou parecer no mov. 374, acerca da previsão da supressão de garantias outorgadas por terceiros, previsto no Plano de Recuperação Judicial. Da mesma forma, a Recuperanda se manifestou ao mov. 375. Destarte, a Recuperanda promoveu a juntada de Certidão Negativa referente aos tributos federais e requereu a homologação do PRJ devidamente aprovado em Assembleia Geral de Credores (mov. 377).



## 2. ATIVIDADES DAS RECUPERANDAS

- 2.1 HISTÓRICO DAS RECUPERANDAS
- 2.2 RAZÕES DA CRISE ECONÔMICO-FINANCEIRA
- 2.3 MEDIDAS ADOTADAS PARA A SUPERAÇÃO DA CRISE



## Atividades das Recuperandas

Diante da crise econômico financeira enfrentada pela Recuperanda, a mesma defronta algumas dificuldades, como captação de recursos junto as instituições financeiras e a regularização do pagamento de impostos. No período em apreço, a Recuperanda tomou algumas medidas para superar tais dificuldades, nas quais se destacam a demissão de uma colaboradora, o cumprimento de pagamentos em atraso, o ajuste de novas parcelas com a Receita Federal e a Prefeitura de Maringá/PR e a regularização da intimação recebida no mês de dezembro de 2020.

## 2.1 HISTÓRICO DAS RECUPERANDAS

A Recuperanda "AOCP" iniciou suas atividades em 1999, sendo atualmente considerada referência em realização em processos seletivos, vestibulares, concursos públicos, avaliações de ensino, dentre outros. Informa que possui monitoramento eletrônico, software próprio e gráfica devidamente equipada. Afirmar ainda que sua atuação alcança o âmbito nacional, prestando seus serviços de organização de concursos e afins por todos os estados da Federação, se destacando em seu ramo de atuação. A Recuperanda mantém 03 (três) funcionários diretos, optando pela contratação sazonal de prestadores de serviços, quando necessário para a realização de algum concurso.

## 2.2 RAZÕES DA CRISE ECONÔMICO-FINANCEIRA

A Recuperanda afirma ter sofrido com os impactos advindos do ambiente econômico instável que o mercado vivenciou sobretudo nos últimos 03 (três) anos, havendo declínio de faturamento. A principal causa da crise financeira são as dificuldades geradas pelo cenário político-econômico-institucional brasileiro, ocasionando a queda de cargos na administração pública, culminando consequentemente na queda de concursos públicos. Coligado a tais fatores, fora a Recuperanda obrigada a realizar operações financeiras junto às instituições financeiras, a fim de fomentar sua operação, bem como submetendo-as aos elevados encargos financeiros e impostos, o que gradativamente foi corroendo ainda mais sua vitalidade financeira.

## 2.3. MEDIDAS ADOTADAS PARA A SUPERAÇÃO DA CRISE

### Medidas adotadas:

As principais medidas imediatas que vêm sendo adotadas para a superação da crise informadas pelas Recuperandas são:

- Rescisão de contrato de uma colaboradora, permanecendo apenas 2 funcionárias lotadas no Departamento Comercial e no Departamento Financeiro da empresa;
- Cumprimento dos pagamentos que estavam em atraso e ajustamento de novas parcelas com a Receita Federal e Prefeitura de Maringá, sendo que o valor desembolsado para sanar tal inadimplência corresponde a R\$ 600.000,00 (seiscentos mil reais);
- Procedido o pagamento supramencionado, foi possível regularizar a intimação recebida pela Receita Federal no mês de dezembro/2020.

### Principais dificuldades enfrentadas:

As principais dificuldades enfrentadas pelas Recuperandas no período foram:

- Captação de recursos junto as instituições financeiras;
- Regularização do pagamento de impostos com a Receita Federal e a Prefeitura de Maringá;
- Atrasos nos recebimentos por parte dos órgãos públicos.





## 3. INFORMAÇÕES OPERACIONAIS

- 3.1 ESTRUTURA SOCIETÁRIA
- 3.2 ESTRUTURA ORGANIZACIONAL
- 3.3 UNIDADES DE NEGÓCIO
- 3.4 PRINCIPAIS FORNECEDORES E CLIENTES
- 3.5 COLABORADORES



## Informações Operacionais

Pertinente a estrutura societária e organizacional, não houve qualquer modificação no mês de janeiro de 2021. No término do mês em apreço, a Recuperanda possuía o total de 04 funcionários ativos.

### 3.1 ESTRUTURA SOCIETÁRIA

Em janeiro de 2021, não foram registradas mudanças na estrutura societária da Recuperanda, tais como: aportes de capital, investimentos em outras sociedades ou qualquer outra movimentação que produza alteração no capital social das empresas. A seguir, apresenta-se um quadro demonstrativo da composição societária da Recuperanda:

#### AOCP ASSESSORIA EM ORGANIZAÇÃO DE CONCURSOS PÚBLICOS LTDA.

Sócio	Nº de Quotas	Valor das Quotas (Em Reais)	Participação
Domingos Pascoalino Vicentin	40.000	400.000,00	10%
Marcos Flávio da Silva	1.800.000	1.800.000,00	45%
Quotas em Tesouraria (AOCP Assessoria em Organização de Concursos Públicos LTDA)	1.800.000	1.800.000,00	45%
<b>Total</b>	<b>4.000.000</b>	<b>4.000.000,00</b>	<b>100%</b>

Fonte: Contrato Social e Alterações da Recuperanda

A Recuperanda AOCP possui a seguinte estrutura societária:

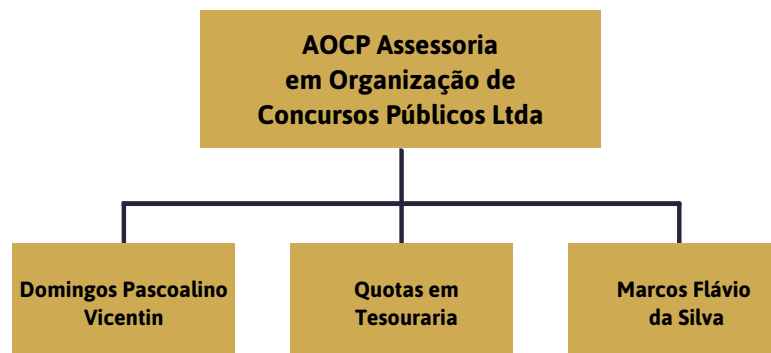

## Informações Operacionais

Pertinente a estrutura societária e organizacional, não houve qualquer modificação no mês de janeiro de 2021. No término do mês em apreço, a Recuperanda possuía o total de 04 funcionários ativos.

### 3.2 ESTRUTURA ORGANIZACIONAL

No que tange a estrutura organizacional, as Recuperandas apresentaram na pg. 97 do PRJ juntado aos autos no mov. 147 o organograma da empresa, que segue *infra*.

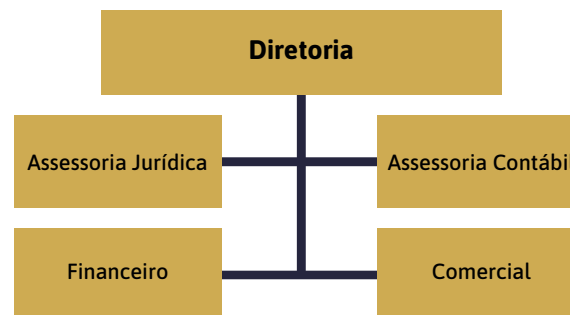

### 3.3 UNIDADES DE NEGÓCIO

A AOCP possui a seguinte unidade de negócio:

Razão Social	CNPJ	Localidade
AOCP Assessoria em Organização de Concursos Públicos Ltda	03.546.295/0001-94	Maringá/PR



## Informações Operacionais

Pertinente a estrutura societária e organizacional, não houve qualquer modificação no mês de janeiro de 2021. No término do mês em apreço, a Recuperanda possuía o total de 04 funcionários ativos.

### 3.4 PRINCIPAIS FORNECEDORES E CLIENTES

Os principais FORNECEDORES da Recuperanda no período foram:

Razão Social / Nome	CNPJ / CPF
Digital Copy Soluções LTDA ME	12.183.413/0001-38
DB1 Global Software LTDA	04.204.018/0001-66
Donadoni Comércio de Eletrônicos EIRELI ME (Triax Informática)	07.274.832/0001-45
Atual Papelaria LTDA – ME	23.793.467/0001-31
Syma Computadores EIRELI (Syma Solutions)	04.912.543/0001-36
Rmc Transportes e Agenciamento de Cargas Ltda	09.265.225/0006-59
Fabesul Comércio de Suprimentos LTDA	89.054.050/0001-65
Maringá Training LTDA	20.442.882/0001-52
Gráfica e Editora Massoni LTDA	01.069.543/0001-28
AG Fernandes Viagens e Turismo LTDA ME	10.399.961/0001-74

Fonte: Informações obtidas com a Recuperanda.

Os principais CLIENTES da Recuperanda no período foram:

Razão Social / Nome	CNPJ / CPF
Fundação Saúde do Município de Uberlândia - FUNDASUS	18.286.498/0001-66
Município de Feira de Santana	14.043.574/0001-51
Município de Juazeiro	13.915.632/0001-27
Município de Juiz de Fora	18.338.178/0001-02
Município de São Luís	06.307.102/0001-30
Município do Jaboatão dos Guararapes	10.377.679/0001-96
Pará Secretaria de Estado de Administração	05.247.283/0001-94
Belém Secretaria Municipal de Administração	05.055.017/0001-60
Sercomtel S.A. Telecomunicações	01.371.416/0001-89
Tribunal Regional Eleitoral do Acre – TRE-AC	05.910.642/0001-41
Agencia de Fomento do Estado da Bahia S/A - DESENBHIA	15.163.587/0001-27

Fonte: Informações obtidas com a Recuperanda.

2020 Marques Administração Judicial RELATÓRIO MENSAL DE ATIVIDADES - Janeiro de 2021 AOCP ASSESSORIA EM ORGANIZAÇÃO DE CONCURSOS PÚBLICOS LTDA



## Informações Operacionais

Pertinente a estrutura societária e organizacional, não houve qualquer modificação no mês de janeiro de 2021. No término do mês em apreço, a Recuperanda possuía o total de 04 funcionários ativos.

## 3.5 COLABORADORES

A Recuperanda apresentou a posição do quadro de funcionários referente aos meses de dezembro de 2020 e janeiro de 2021, constatando-se variação negativa de 20,00% no seu quadro funcional, conforme apresentado no gráfico seguinte:

FUNCIONÁRIOS	12/2020	01/2021
Quantidade Inicial	5	5
( + ) Admissões	0	0
( - ) Demissões	0	-1
Total de Funcionários	5	4
<b>Variação</b>		<b>-20,00%</b>

Fonte: AOCP – Dezembro de 2020 e Janeiro de 2021.

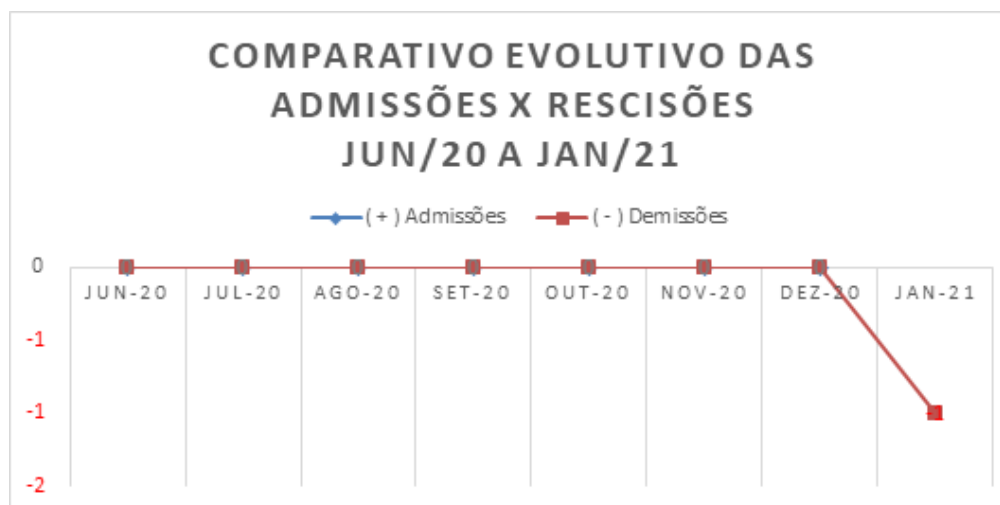

## 4. INFORMAÇÕES FINANCEIRAS

- 4.1 BALANÇO PATRIMONIAL
- 4.2 DEMONSTRAÇÃO DE RESULTADO EXERCÍCIO
- 4.3 ÍNDICES FINANCEIROS



Documento assinado digitalmente, conforme MP nº 2.200-2/2001, Lei nº 11.419/2006, resolução do Projudi, do TJPR/OE  
Validação deste em <https://projudi.tjpr.jus.br/projudi/> - Identificador: PJYJZ QSK8P P8DN7 NX9XU

## Informações Financeiras

A Recuperanda apresentou aumento de aproximadamente **505%** no grupo de **Disponível** em decorrência, principalmente, do aumento no saldo de *Aplicação Financeira*, bem como, na **Receita Bruta** na ordem de **307,5%**, reflexo do reconhecimento de **Receitas com Transferência de Gestão**. Quando analisado o grupo de **Despesas Operacionais**, verifica-se aumento de **58,9%** em decorrência, principalmente de: **Despesas Financeiras (528,8%)**, principal reflexo devido ao reconhecimento de despesas com **Juros e Multas Sobre Impostos**. O subgrupo de **Outras Despesas/Receitas não Operacionais** registrou receita no valor de **R\$ 35,9 mil**, relativo a **Recuperação de Despesas Bancárias**.

### 4.1 BALANÇO PATRIMONIAL

Apresenta-se a posição patrimonial da Recuperanda dos meses de Dezembro de 2020 a Janeiro de 2021. Destacam-se, a seguir, as principais variações ocorridas no período:

GRUPO PATRIMONIAL (valores em R\$)	dez-20	jan-21	Variação	Ref.
<b>ATIVO</b>				
<b>Circulante</b>				
Disponível	8.073,90	48.807,22	504,51%	<b>a</b>
Créditos	46.717,07	46.717,07	0,00%	
Estoques	0,00	0,00	0,00%	
	96.887,29	137.620,61	42,04%	
<b>Não Circulante</b>				
Realizável a Longo Prazo	9.393.302,02	9.393.562,72	0,00%	
Imobilizado	990.736,21	988.638,41	-0,21%	<b>b</b>
Intangível	3.989,50	3.989,50	0,00%	
	10.388.027,73	10.386.190,63	-0,02%	
<b>TOTAL DO ATIVO</b>	<b>10.484.915,02</b>	<b>10.523.811,24</b>	<b>0,4%</b>	



## Informações Financeiras

A Recuperanda apresentou aumento de aproximadamente **505%** no grupo de **Disponível** em decorrência, principalmente, do aumento no saldo de *Aplicação Financeira*, bem como, na **Receita Bruta** na ordem de **307,5%**, reflexo do reconhecimento de **Receitas com Transferência de Gestão**. Quando analisado o grupo de **Despesas Operacionais**, verifica-se aumento de **58,9%** em decorrência, principalmente de: **Despesas Financeiras (528,8%)**, principal reflexo devido ao reconhecimento de despesas com **Juros e Multas Sobre Impostos**. O subgrupo de **Outras Despesas/Receitas não Operacionais** registrou receita no valor de **R\$ 35,9 mil**, relativo a **Recuperação de Despesas Bancárias**.

GRUPO PATRIMONIAL (valores em R\$)	dez-20	jan-21	Variação	Ref.
<b>PASSIVO</b>				
<b>Circulante</b>				
Empréstimos	360.360,47	360.360,47	0,00%	
Fornecedores	-3.661,12	-3.152,56	-13,89%	
Obrigações Trabalhistas	-30.773,63	-36.431,69	18,39%	
Provisões P/Férias e 13ª Salário	-31.421,20	-26.390,12	-16,01%	
Obrigações Sociais	-99.891,54	-34.369,64	-65,59%	
Obrigações Tributárias	-534.054,97	-593.829,82	11,19%	
Provisão P/IRPJ e CSLL	-268.186,39	0,00	-100,00%	<b>C</b>
Contas a Pagar	0,00	0,00	0,00%	
Outras Obrigações	-3.368.204,35	-3.357.739,15	-0,31%	
	<b>-3.975.832,73</b>	<b>-3.691.552,51</b>	<b>-7,15%</b>	
<b>Não Circulante</b>				
Obrigações a Longo Prazo	-2.391.086,98	-2.157.175,78	-9,78%	
	<b>-2.391.086,98</b>	<b>-2.157.175,78</b>	<b>-9,78%</b>	
<b>Patrimônio Líquido</b>				
Capital Social	-2.200.000,00	-2.200.000,00	0,00%	
Lucros ou Prejuízos Acumulados	-1.917.995,31	-1.435.264,88	-25,17%	
	<b>-4.117.995,31</b>	<b>-3.635.264,88</b>	<b>-11,72%</b>	
<b>TOTAL DO PASSIVO</b>	<b>-10.484.915,02</b>	<b>-9.483.993,17</b>	<b>-9,5%</b>	





## Informações Financeiras

A Recuperanda apresentou aumento de aproximadamente 505% no grupo de **Disponível** em decorrência, principalmente, do aumento no saldo de *Aplicação Financeira*, bem como, na **Receita Bruta** na ordem de 307,5%, reflexo do reconhecimento de **Receitas com Transferência de Gestão**. Quando analisado o grupo de **Despesas Operacionais**, verifica-se aumento de 58,9% em decorrência, principalmente de: **Despesas Financeiras (528,8%)**, principal reflexo devido ao reconhecimento de despesas com **Juros e Multas Sobre Impostos**. O subgrupo de **Outras Despesas/Receitas não Operacionais** registrou receita no valor de R\$ 35,9 mil, relativo a **Recuperação de Despesas Bancárias**.

## 4.2 DEMONSTRAÇÃO DE RESULTADO EXERCÍCIO

A Demonstração do Resultado do Exercício (DRE), foi elaborada com base no balancete anual fornecido pela Recuperanda, para os meses de dezembro de 2020 e janeiro de 2021. Destacam-se, a seguir, as principais variações ocorridas no período:

DEMONSTRAÇÃO DO RESULTADO DO EXERCÍCIO	dez/20	jan/21	Variação	Ref.
RECEITA OPERACIONAL BRUTA	305.773,11	1.246.000,00	307,5%	d
(-) DEDUÇÕES DA RECEITA BRUTA	-14.987,25	-45.479,00	203,5%	e
IMPOSTOS INCIDENTES SOBRE VENDAS	-14.987,25	-45.479,00	203,5%	
(=) RECEITA OPERACIONAL LIQUIDA	290.785,86	1.200.521,00	312,9%	
(-) CUSTO DOS SERVIÇOS / MERCADORIAS VENDIDAS	0,00	0,00	0,0%	
(=) LUCRO BRUTO	290.785,86	1.200.521,00	312,9%	
(+/-) DESPESAS OPERACIONAIS	-123.734,70	-196.605,82	58,9%	f
DESPESAS COM PESSOAL	-41.926,49	-28.451,96	-32,1%	
DESPESAS COM ADMINISTRAÇÃO	-63.125,40	-51.260,81	-18,8%	
DESPESAS FINANCEIRAS	-18.490,20	-116.267,12	528,8%	g
DESPESAS TRIBUTARIAS	-249,94	-639,61	155,9%	
RECEITAS FINANCEIRAS	57,33	13,68	-76,1%	
(=) LUCRO OPERACIONAL LIQUIDO	167.051,16	1.003.915,18	501,0%	
OUTRAS RECEITAS/DESPESAS NÃO OPERACIONAIS	0,00	35.902,89	#DIV/0!	h
RESULTADO ANTES DA CS E IR	167.051,16	1.039.818,07	522,5%	
PROVISÃO PARA CONTRIBUIÇÃO SOCIAL	-31.027,50	0,00	-100,0%	i
PROVISÃO PARA IMPOSTO DE RENDA	-80.187,50	0,00	-100,0%	j
(=) LUCRO LIQUIDO DO EXERCÍCIO	55.836,16	1.039.818,07	1762,3%	



## Informações Financeiras

A Recuperanda apresentou aumento de aproximadamente **505%** no grupo de **Disponível** em decorrência, principalmente, do aumento no saldo de *Aplicação Financeira*, bem como, na **Receita Bruta** na ordem de **307,5%**, reflexo do reconhecimento de **Receitas com Transferência de Gestão**. Quando analisado o grupo de **Despesas Operacionais**, verifica-se aumento de **58,9%** em decorrência, principalmente de: **Despesas Financeiras (528,8%)**, principal reflexo devido ao reconhecimento de despesas com **Juros e Multas Sobre Impostos**. O subgrupo de **Outras Despesas/Receitas não Operacionais** registrou receita no valor de **R\$ 35,9 mil**, relativo a **Recuperação de Despesas Bancárias**.

## NOTAS:

- a) A Recuperanda apresentou aumento de aproximadamente **505%** no grupo de **Disponível** em relação ao mês de dezembro/2020 em decorrência, principalmente, do aumento no saldo de *Aplicação Financeira* que findou o mês com o saldo de **R\$ 43,7 contra R\$ 7,4 mil** no mês anterior.
- b) A Recuperanda apresentou redução de **0,21%** no **Imobilizado** relativo a contabilização mensal da depreciação dos bens
- c) Redução devido a provisão trimestral de **IRPJ e CSLL** ocorrida no mês anterior.
- d) Verifica-se um aumento considerável na **Receita Bruta** no mês de janeiro/2020, na ordem de **307,5%** em relação ao mês anterior, reflexo do reconhecimento de **Receitas com Transferência de Gestão** no valor de **R\$ 1,246 milhão contra R\$ 305,7 mil** do mês anterior.
- e) Aumento em decorrência da apuração de impostos sobre o faturamento mensal no valor de **R\$ 45,7 mil**.
- f) Quando analisado o grupo de **Despesas Operacionais** no mês de janeiro/2021, verifica-se um aumento de **58,9%** em decorrência, principalmente de:
- g) **Despesas Financeiras (528,8%)**: principal reflexo devido ao reconhecimento de despesas com **Juros e Multas Sobre Impostos** no valor de **R\$ 115,52 mil**, equivalente a um aumento nesta conta de aproximadamente **511%**.
- h) O subgrupo de **Outras Despesas/Receitas não Operacionais** registrou receita no valor de **R\$ 35,9 mil** no mês de janeiro/2021, relativo a Recuperação de Despesas Bancárias realizadas em janeiro/2021.
- i) Redução devido a provisão trimestral de **IRPJ e CSLL** ocorrida no mês anterior.
- j) Redução devido a provisão trimestral de **IRPJ e CSLL** ocorrida no mês anterior.



## Informações Financeiras

A Recuperanda apresentou aumento de aproximadamente **505%** no grupo de **Disponível** em decorrência, principalmente, do aumento no saldo de *Aplicação Financeira*, bem como, na **Receita Bruta** na ordem de **307,5%**, reflexo do reconhecimento de **Receitas com Transferência de Gestão**. Quando analisado o grupo de **Despesas Operacionais**, verifica-se aumento de **58,9%** em decorrência, principalmente de: **Despesas Financeiras (528,8%)**, principal reflexo devido ao reconhecimento de despesas com **Juros e Multas Sobre Impostos**. O subgrupo de **Outras Despesas/Receitas não Operacionais** registrou receita no valor de **R\$ 35,9 mil**, relativo a **Recuperação de Despesas Bancárias**.

### 4.3 ÍNDICES FINANCEIROS

Apresentamos os índices obtidos com base nos demonstrativos contábeis apresentados pelo escritório responsável pela contabilidade da Recuperanda. Destacam-se, a seguir, as principais variações ocorridas no período:

Índices de Liquidez					
INDICADORES FINANCEIROS	FÓRMULA	dez-20	Índice	jan-21	Índice
Liquidez Corrente	Ativo Circulante	96.887,29	<b>-0,024</b>	137.620,61	<b>-0,037</b>
	Passivo Circulante	<b>-3.975.832,73</b>		<b>-3.691.552,51</b>	
Liquidez Imediata	Ativo Disponível	8.073,90	<b>-0,002</b>	48.807,22	<b>-0,013</b>
	Passivo Circulante	<b>-3.975.832,73</b>		<b>-3.691.552,51</b>	
Liquidez Geral	Ativo Circulante + Não Circulante	10.484.915,02	<b>-1,647</b>	10.523.811,24	<b>-1,799</b>
	Passivo Circulante + Não Circulante	<b>-6.366.919,71</b>		<b>-5.848.728,29</b>	



## Informações Financeiras

A Recuperanda apresentou aumento de aproximadamente **505%** no grupo de **Disponível** em decorrência, principalmente, do aumento no saldo de *Aplicação Financeira*, bem como, na **Receita Bruta** na ordem de **307,5%**, reflexo do reconhecimento de **Receitas com Transferência de Gestão**. Quando analisado o grupo de **Despesas Operacionais**, verifica-se aumento de **58,9%** em decorrência, principalmente de: **Despesas Financeiras (528,8%)**, principal reflexo devido ao reconhecimento de despesas com **Juros e Multas Sobre Impostos**. O subgrupo de **Outras Despesas/Receitas não Operacionais** registrou receita no valor de **R\$ 35,9 mil**, relativo a **Recuperação de Despesas Bancárias**.

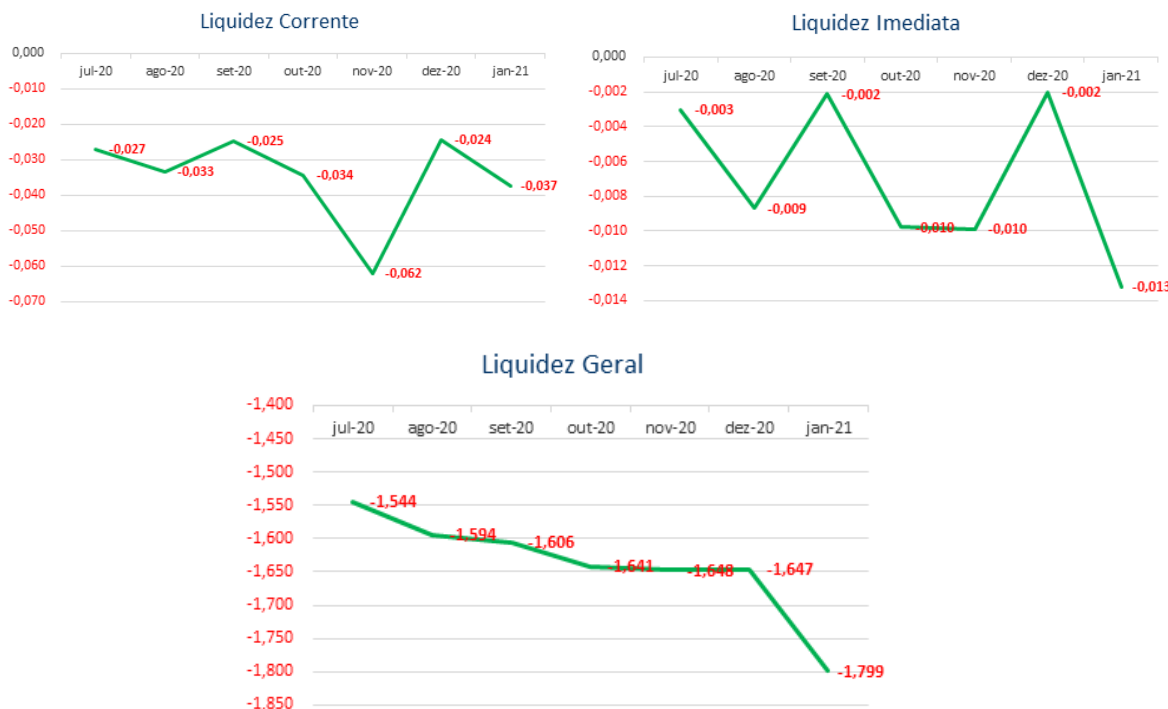

O índice de **liquidez corrente** é o melhor indicador de solvência de curto prazo, pois revela a proteção dos credores em curto prazo por ativos, onde há uma expectativa que estes possam ser convertidos em dinheiro rapidamente.

O índice de **liquidez geral** é um indicador de solvência tanto de curto prazo quanto de longo prazo.

O índice de **liquidez imediata** é uma variação dos índices anteriores, porém, considera-se somente o quanto a empresa tem de dinheiro no curtíssimo prazo, como caixa, saldos bancários e aplicações financeiras com liquidez imediata, como CDBs sem carência e fundos de investimentos com resgate de cotas de D+0.

Em janeiro/2021 a Recuperanda apresentou aumento em todos os índices: **Líquides Imediata (551%)**, **Liquidez Corrente (53%)** e **Liquidez Geral (9,3%)**.

## Informações Financeiras

A Recuperanda apresentou aumento de aproximadamente **505%** no grupo de **Disponível** em decorrência, principalmente, do aumento no saldo de *Aplicação Financeira*, bem como, na **Receita Bruta** na ordem de **307,5%**, reflexo do reconhecimento de **Receitas com Transferência de Gestão**. Quando analisado o grupo de **Despesas Operacionais**, verifica-se aumento de **58,9%** em decorrência, principalmente de: **Despesas Financeiras (528,8%)**, principal reflexo devido ao reconhecimento de despesas com **Juros e Multas Sobre Impostos**. O subgrupo de **Outras Despesas/Receitas não Operacionais** registrou receita no valor de **R\$ 35,9 mil**, relativo a **Recuperação de Despesas Bancárias**.

## Índice de gestão de ativo

INDICADORES FINANCEIROS	FÓRMULA	dez-20	Índice	jan-21	Índice
Índice de giro de ativos fixos/imobilizado	Receitas	305.773,11	0,309	1.246.000,00	1,260
	Ativo Imobilizado	990.736,21		988.638,41	
Índice de giro total de ativos	Receitas	305.773,11	0,029	1.246.000,00	0,118
	Ativo	10.484.915,02		10.523.811,24	

## Índice de Gestão de Ativo

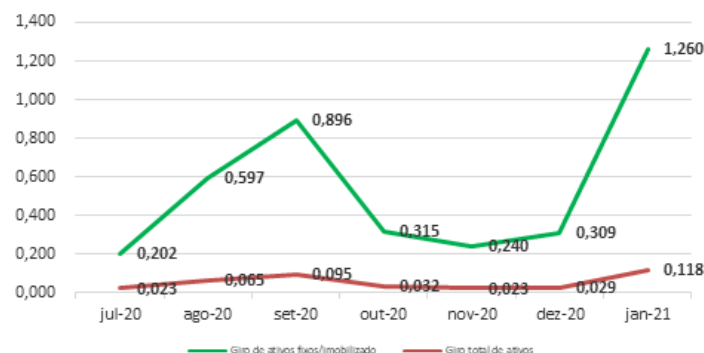

O índice de **giro de ativos** imobilizados mede a eficiência da empresa em relação ao uso de seu imobilizado. Ela indica como a empresa está usando seus ativos fixos, isto é, suas máquinas e equipamentos.

O índice de **giro do total de ativos** mede a eficiência com a qual a empresa utiliza todos seus ativos para gerar receitas. Ele indica o faturamento da empresa em comparação com o crescimento do ativo.

A Recuperanda apresentou aumento nos índices de **Giro de Ativos Fixos e Giro Total de Ativos** na ordem de **308,4% e 306%** respectivamente, acompanhando a média da evolução da **Receita Operacional Bruta** verificada no período (**307,5%**).



## Informações Financeiras

A Recuperanda apresentou aumento de aproximadamente **505%** no grupo de **Disponível** em decorrência, principalmente, do aumento no saldo de *Aplicação Financeira*, bem como, na **Receita Bruta** na ordem de **307,5%**, reflexo do reconhecimento de **Receitas com Transferência de Gestão**. Quando analisado o grupo de **Despesas Operacionais**, verifica-se aumento de **58,9%** em decorrência, principalmente de: **Despesas Financeiras (528,8%)**, principal reflexo devido ao reconhecimento de despesas com **Juros e Multas Sobre Impostos**. O subgrupo de **Outras Despesas/Receitas não Operacionais** registrou receita no valor de **R\$ 35,9 mil**, relativo a **Recuperação de Despesas Bancárias**.

### Índice de gestão de dívida

INDICADORES FINANCEIROS	FÓRMULA	dez-20	Índice	jan-21	Índice
Índice de endividamento	Passivo Circulante + ELP	-6.366.919,71	-0,607	-5.848.728,29	-0,556
	Ativo	10.484.915,02		10.523.811,24	
Índice de dívida/patrimônio	Passivo Circulante + ELP	-6.366.919,71	1,546	-5.848.728,29	1,609
	Patrimônio Líquido	-4.117.995,31		-3.635.264,88	



O índice de **endividamento**, também chamado de índice de endividamento total, é a relação entre o total de ativos e o total de passivos. Descrito em porcentagem, ele mede o percentual de fundos gerados pelos passivos circulantes e dívidas de longo prazo.

O índice de **dívida/patrimônio** informa quanto de patrimônio líquido a empresa tem para cada R\$ 1 de dívida. Esse índice tem a mesma finalidade que o índice de endividamento, porém, mostrado em moeda e não em percentual.

Nos últimos meses a Recuperanda apresentou índices de Gestão da Dívida com resultados ruins, contudo peculiares a situação de empresas em RJ.

Verifica-se uma piora nos índices de **Endividamento** ao longo do tempo e, quando comparado os meses de dezembro/2020 e janeiro/2021, verifica-se que essa tendência se mantém, pois os indicadores de **Endividamento e Dívida/Patrimônio** apresentam variação similar aos meses anteriores.

2020 Marques Administração Judicial RELATÓRIO MENSAL DE ATIVIDADES - Janeiro de 2021 AOCP ASSESSORIA EM ORGANIZAÇÃO DE CONCURSOS PÚBLICOS LTDA



## Informações Financeiras

A Recuperanda apresentou aumento de aproximadamente **505%** no grupo de **Disponível** em decorrência, principalmente, do aumento no saldo de *Aplicação Financeira*, bem como, na **Receita Bruta** na ordem de **307,5%**, reflexo do reconhecimento de **Receitas com Transferência de Gestão**. Quando analisado o grupo de **Despesas Operacionais**, verifica-se aumento de **58,9%** em decorrência, principalmente de: **Despesas Financeiras (528,8%)**, principal reflexo devido ao reconhecimento de despesas com **Juros e Multas Sobre Impostos**. O subgrupo de **Outras Despesas/Receitas não Operacionais** registrou receita no valor de **R\$ 35,9 mil**, relativo a **Recuperação de Despesas Bancárias**.

## Índice de lucratividade e rentabilidade

INDICADORES FINANCEIROS	FÓRMULA	dez-20	Índice	jan-21	Índice
Margem de lucro líquido	Lucro Líquido	55.836,16	0,183	1.039.818,07	0,835
	Receita de Vendas	305.773,11		1.246.000,00	
Margem de lucro operacional	Lucro Operacional	167.051,16	0,546	1.003.915,18	0,806
	Receita de Vendas	305.773,11		1.246.000,00	
Margem de lucro bruto	Lucro Bruto	290.785,86	1,000	1.200.521,00	1,000
	Receita Operacional Líquida	290.785,86		1.200.521,00	
Índice de receita operacional/total de ativos	Lucro Operacional	167.051,16	0,016	1.003.915,18	0,095
	Ativo	10.484.915,02		10.523.811,24	
Retorno sobre ativo total (ROA)	Lucro Líquido	55.836,16	0,005	1.039.818,07	0,099
	Ativo	10.484.915,02		10.523.811,24	
Retorno sobre patrimônio líquido (ROE)	Lucro Líquido	55.836,16	-0,014	1.039.818,07	-0,286
	Patrimônio Líquido	-4.117.995,31		-3.635.264,88	
Grau de alavancagem financeira	ROE	-0,014	-2,546	-0,286	-2,895
	ROA	0,005		0,099	





## Informações Financeiras

A Recuperanda apresentou aumento de aproximadamente 505% no grupo de **Disponível** em decorrência, principalmente, do aumento no saldo de *Aplicação Financeira*, bem como, na **Receita Bruta** na ordem de 307,5%, reflexo do reconhecimento de **Receitas com Transferência de Gestão**. Quando analisado o grupo de **Despesas Operacionais**, verifica-se aumento de 58,9% em decorrência, principalmente de: **Despesas Financeiras (528,8%)**, principal reflexo devido ao reconhecimento de despesas com **Juros e Multas Sobre Impostos**. O subgrupo de **Outras Despesas/Receitas não Operacionais** registrou receita no valor de R\$ 35,9 mil, relativo a **Recuperação de Despesas Bancárias**.

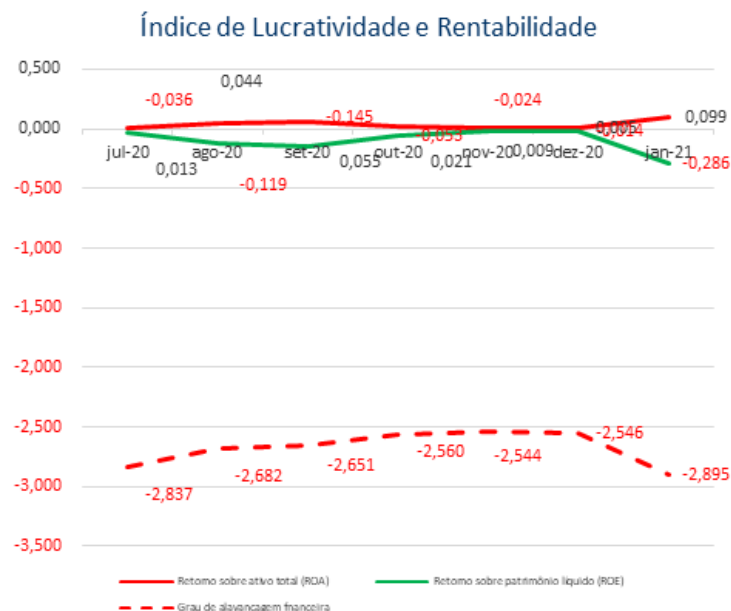

O **retorno sobre o ativo total** (em inglês, Return on Asset – ROA) também conhecido como retorno sobre o investimento, mede o retorno sobre o ativo total depois de juros e impostos. Este índice é considerado um dos mais importantes, pois indica a lucratividade da empresa em relação aos investimentos totais, representados pelo ativo total médio.

O **retorno sobre o patrimônio líquido** (em inglês, Return on Equity – ROE), indica quanto de prêmio os acionistas e proprietários estão obtendo em relação aos seus investimentos na empresa, isto é, o patrimônio líquido.

O **grau de alavancagem financeira** (GAF) é um importante indicador do grau de risco do qual a empresa está submetida, isto é, se há presença de capital de terceiros de longo prazo na estrutura de capital, identificando se a empresa está alavancada ou não.

Avaliando os índices de lucratividade e rentabilidade da Recuperanda, verificamos que a exemplo dos meses anteriores, em janeiro/2021 os resultados apresentados não são bons, demonstrando resultados negativos para praticamente todos os índices.

Com base neste resultado, é salutar mencionar a necessidade da Recuperanda buscar a melhora dos seus resultados com vista a obtenção do planejamento de RJ inicial e dentro dos prazos estipulados.





## 5. ENDIVIDAMENTO

### 5.1 CREDORES SUJEITOS A RECUPERAÇÃO JUDICIAL



## Endividamento

No que tange aos credores concursais, a Recuperanda apresentou aos mov. **1.49-1.52** a relação nominal de credores, em consonância ao art. 51, III LFRJ, na qual perfazia o montante total de **R\$ 4.353.385,86**. Ademais, no mov. 174 a Administradora Judicial apresentou a Relação de Credores elaborada nos termos do art. 7º, §2º, da LFRJ, na qual perfaz o importe de **R\$ 2.998.094,32**. Outrossim, insta mencionar que o referido Quadro Geral de Credores ainda não se encontra consolidado.

### 5.1 CREDORES SUJEITOS A RECUPERAÇÃO JUDICIAL

No momento da distribuição do pedido de Recuperação Judicial, as Recuperandas apresentaram ao mov. 1.49 ao mov. 1.52, sua relação nominal de credores, em consonância ao art. 51, III LFRJ, na qual perfazia o montante total de **R\$ 4.353.385,86** (quatro milhões, trezentos e cinquenta e três mil, trezentos e oitenta e cinco reais e oitenta e seis centavos). Ademais, no mov. 174 esta Administradora Judicial apresentou a Relação de Credores elaborada nos termos do art. 7º, §2º, da LFRJ, na qual a somatória do débito da Recuperanda perfaz o importe de **R\$2.998.271,03** (dois milhões, novecentos e noventa e nove mil, duzentos e setenta e um reais e três centavos). A seguir, apresenta-se a composição do crédito concursal das duas relações por classe de credores:

Classe	Moeda	Edital das Recuperandas		Edital da Administradora Judicial		Variação	
		Nº de Credores	Valor (Em Reais)	Nº de Credores	Valor (Em Reais)	Nº de Credores	Valor (Em Reais)
Classe I – Créditos Trabalhistas	BRL	4	107.713,60	4	190.468,82	0	82.755,22
Classe II – Créditos Com Garantia Real	BRL	2	772.440,74	1	553.587,13	-1	-218.853,61
Classe III – Créditos Quirografários	BRL	199	3.426.047,78	25	2.218.271,03	-174	-1.207.776,75
Classe IV – Créditos ME / EPP	BRL	6	47.184,24	5	35.767,34	-1	-11.416,90
<b>Total</b>		<b>211</b>	<b>4.353.385,86</b>	<b>35</b>	<b>2.998.094,32</b>	<b>-176</b>	<b>-1.355.292,04</b>

Fonte: Edital das Recuperandas e Edital da Administradora Judicial

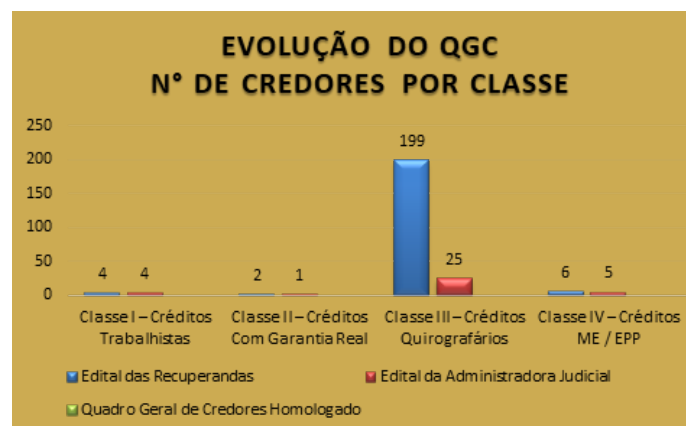

Fonte: Edital das Recuperandas e Edital da Administradora Judicial

2020 Marques Administração Judicial RELATÓRIO MENSAL DE ATIVIDADES - Janeiro de 2021 AOCPE ASSESSORIA EM ORGANIZAÇÃO DE CONCURSOS PÚBLICOS LTDA



## Endividamento

No que tange aos credores concursais, a Recuperanda apresentou aos mov. **1.49-1.52** a relação nominal de credores, em consonância ao art. 51, III LFRJ, na qual perfazia o montante total de **R\$ 4.353.385,86**. Ademais, no mov. 174 a Administradora Judicial apresentou a Relação de Credores elaborada nos termos do art. 7º, §2º, da LFRJ, na qual perfaz o importe de **R\$ 2.998.094,32**. Outrossim, insta mencionar que o referido Quadro Geral de Credores ainda não se encontra consolidado.

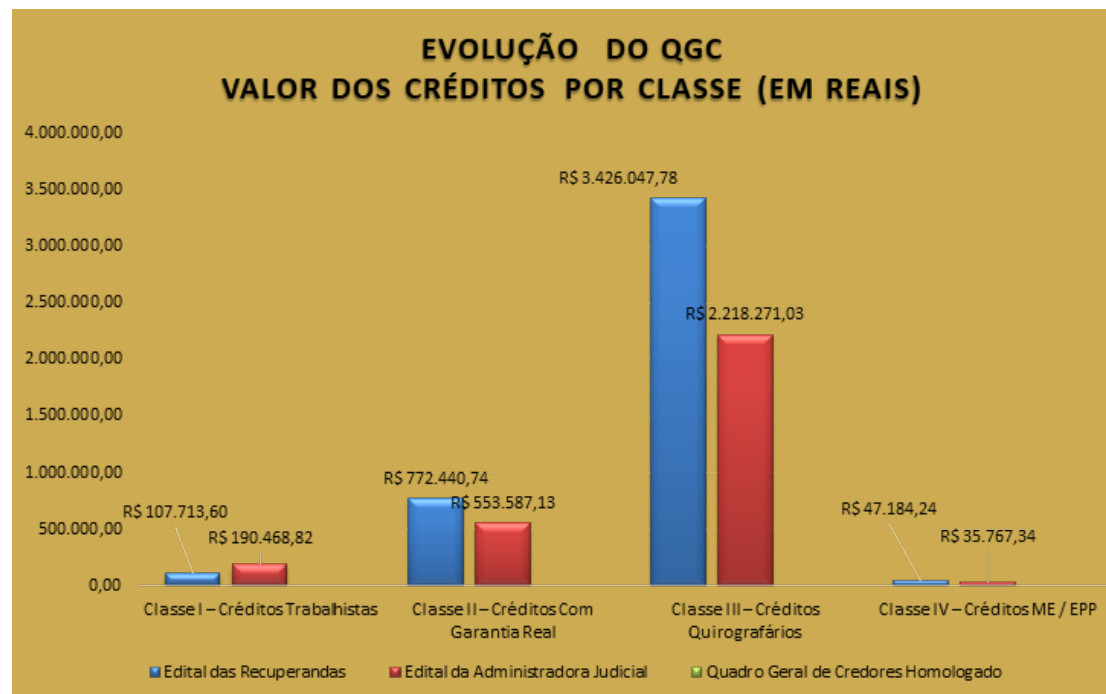

Fonte: Edital das Recuperandas e Edital da Administradora Judicial.



## Endividamento

No que tange aos credores concursais, a Recuperanda apresentou aos **mov. 1.49-1.52** a relação nominal de credores, em consonância ao art. 51, III LFRJ, na qual perfazia o montante total de **R\$ 4.353.385,86**. Ademais, no mov. 174 a Administradora Judicial apresentou a Relação de Credores elaborada nos termos do art. 7º, §2º, da LFRJ, na qual perfaz o importe de **R\$ 2.998.094,32**. Outrossim, insta mencionar que o referido Quadro Geral de Credores ainda não se encontra consolidado.

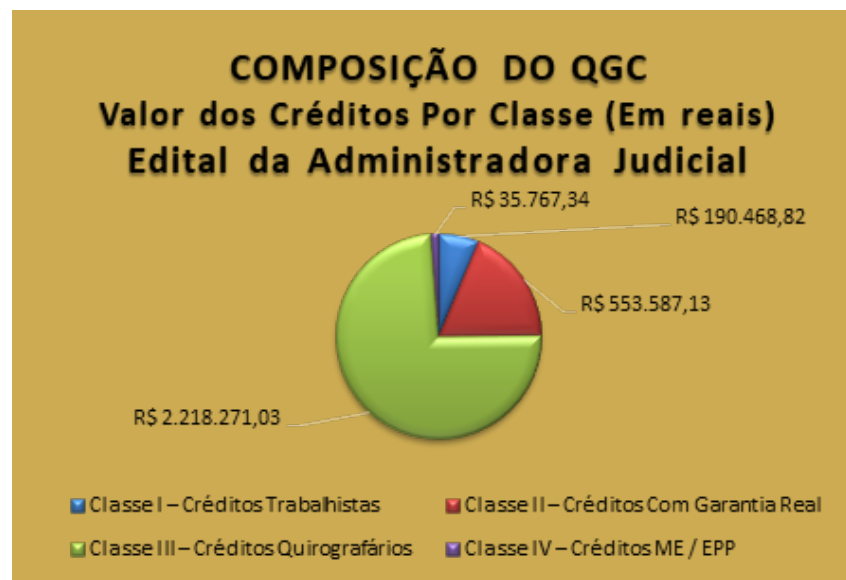
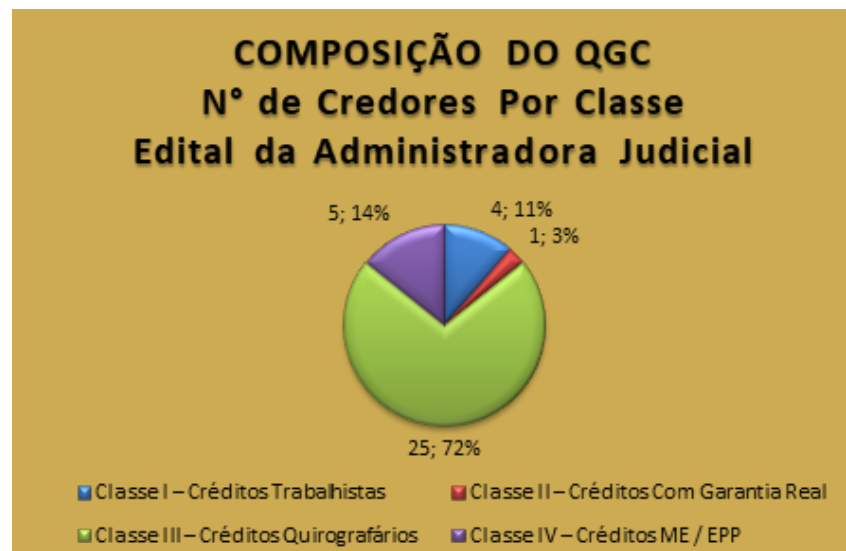

Fonte: Edital das Recuperandas e Edital da Administradora Judicial.

2020 Marques Administração Judicial RELATÓRIO MENSAL DE ATIVIDADES - Janeiro de 2021 AOCPESSORIA EM ORGANIZAÇÃO DE CONCURSOS PÚBLICOS LTDA



## 6. PLANO DE RECUPERAÇÃO JUDICIAL

6.1 PLANO DE RECUPERAÇÃO JUDICIAL  
6.2 PROPOSTA DE PAGAMENTO

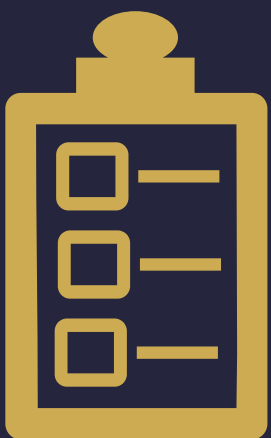

Documento assinado digitalmente, conforme MP nº 2.200-2/2001, Lei nº 11.419/2006, resolução do Projudi, do TJPR/OE  
Validação deste em <https://projudi.tjpr.jus.br/projudi/> - Identificador: PJYJZ QSK8P P8DN7 NX9XU

## Plano de Recuperação Judicial

A Recuperanda apresentou seu Plano de Recuperação Judicial no mov. 141, o qual prevê no item 4.1 como principais meios de recuperação da empresa, nos termos do art. 50 c/c art. 53, I, ambos da LFRJ, formar capital giro em montante suficiente para financiar todas as etapas de seu ciclo operacional; redução drástica dos pagamentos de juros e demais encargos financeiros; e melhorar sua gestão financeira, através da implantação de um eficiente sistema de planejamento do fluxo de caixa futuro. O referido Plano foi **APROVADO** em Assembleia Geral de Credores realizada em 15/10/2020, e pende de homologação pelo Juízo.

### 6.1 PLANO DE RECUPERAÇÃO JUDICIAL

A Recuperanda apresentou seu Plano de Recuperação Judicial ao mov. 141 dos autos, no qual em seu item 4.1, os meios de recuperação que pretendem adotar visando o soerguimento das empresas, nos termos do art. 50 c/c art. 53, I, ambos da LFRJ, dentre os quais se destacam:

- a) Formar capital giro em montante suficiente para financiar todas as etapas de seu ciclo operacional;
- b) Redução drástica dos pagamentos de juros e demais encargos financeiros;
- c) Melhorar sua gestão financeira, através da implantação de um eficiente sistema de planejamento do fluxo de caixa futuro.

Além das medidas elencadas acima, a Recuperanda pretende promover a readequação de seus custos operacionais e reorganização das suas dívidas.

### 6.2 PROPOSTA DE PAGAMENTO

Consoante ao Plano de Recuperação Judicial apresentado ao mov. 141 dos autos, apresenta-se na sequência uma síntese da forma de pagamento proposta pela Recuperanda, por classe de credores:

Classe	Opção	Carência (exceto a Parcela Inicial)	Prazo para Pagamento (amortização)	Correção Monetária	Deságio
Classe I Créditos Trabalhistas	Crédito de Natureza Estritamente Salarial	-	Pagamento em 30 dias após a homologação do PRJ limitado à 5 salários mínimos, sendo o remanescente pago no prazo de 1 ano	-	Sem deságio
	Créditos Derivados da Legislação do Trabalho	-	Pagamento no prazo de 30 dias após a homologação do PRJ, em 12 parcelas iguais, mensais e sucessivas	-	Sem deságio
Classe II Créditos Com Garantia Real	Única	12 meses a partir da homologação do PRJ	60 parcelas mensais, com vencimento no último dia útil do 13º mês, conforme deliberação da assembleia dos credores, e, as demais, em igual data correspondente aos 59 meses subsequentes.	Sobre o saldo devedor será aplicada a taxa do CDI acrescido de 0,5% (zero virgula cinco por cento) ao mês, contados a partir da data do pedido de Recuperação Judicial	20% sobre o valor total da dívida

2020 Marques Administração Judicial RELATÓRIO MENSAL DE ATIVIDADES - Janeiro de 2021 AACP ASSESSORIA EM ORGANIZAÇÃO DE CONCURSOS PÚBLICOS LTDA



## Plano de Recuperação Judicial

A Recuperanda apresentou seu Plano de Recuperação Judicial no mov. 141, o qual prevê no item 4.1 como principais meios de recuperação da empresa, nos termos do art. 50 c/c art. 53, I, ambos da LFRJ, formar capital giro em montante suficiente para financiar todas as etapas de seu ciclo operacional; redução drástica dos pagamentos de juros e demais encargos financeiros; e melhorar sua gestão financeira, através da implantação de um eficiente sistema de planejamento do fluxo de caixa futuro. O referido Plano foi **APROVADO** em Assembleia Geral de Credores realizada em 15/10/2020, e pende de homologação pelo Juízo.

Classe III Créditos Quirografários	Única	24 meses a partir do trânsito em julgado da decisão homologatória do PRJ	120 parcelas mensais, fixas e consecutivas a iniciar após o período de carência	A parcelas serão corrigidas pela variação mensal da Taxa Referencial (TR), contados a partir da data do pedido de Recuperação Judicial	50% sobre o valor total da dívida
Classe IV Créditos ME / EPP	Única	12 meses a partir do trânsito em julgado da decisão homologatória do PRJ	60 parcelas mensais, fixas e consecutivas a iniciar após o período de carência	A parcelas serão corrigidas pela variação mensal da Taxa Referencial (TR), contados a partir da data do pedido de Recuperação Judicial	25% sobre o valor total da dívida

Fonte: Plano de Recuperação Judicial da Recuperanda (mov. 141); Modificativo do Plano de Recuperação Judicial (mov. 318.4).



## 7. INFORMAÇÕES PROCESSUAIS

7.1 ANDAMENTO PROCESSUAL  
7.2 CRONOGRAMA PROCESSUAL



Documento assinado digitalmente, conforme MP nº 2.200-2/2001, Lei nº 11.419/2006, resolução do Projudi, do TJPR/OE  
Validação deste em <https://projudi.tjpr.jus.br/projudi/> - Identificador: PJYJZ QSK8P P8DN7 NX9XU



## Informações Processuais

Tratando-se das movimentações processuais relativas ao mês de janeiro de 2021, impende mencionar que esta Administradora Judicial apresentou parecer no mov. 374, acerca da previsão da supressão de garantias outorgadas por terceiros, previsto no Plano de Recuperação Judicial. Da mesma forma, a Recuperanda se manifestou ao mov. 375. Destarte, a Recuperanda promoveu a juntada de Certidão Negativa referente aos tributos federais e requereu a homologação do PRJ devidamente aprovado em Assembleia Geral de Credores (mov. 377).

## 7.1 ANDAMENTO PROCESSUAL

A Recuperanda ajuizou seu pedido de Recuperação Judicial no dia 16/08/2019, ocorrendo durante o período sob análise os seguintes atos processuais nos autos:

Data	Evento	Mov.
28/01/2021	Petição apresentada por esta Administradora Judicial, apresentando parecer a respeito da cláusula do Plano de Recuperação Judicial apresentada pela Recuperanda, que prevê a supressão das garantias reais, cambiais ou fidejussórias em relação aos terceiros devedores solidários ou coobrigados, ante a manifestação do parquet no mov. 367.	374
28/01/2021	Petição apresentada pela Recuperanda, na qual manifestou-se em defesa da validade de cláusula prevista no Plano de Recuperação Judicial, acerca da supressão de garantias outorgadas por terceiros.	375
29/01/2021	Petição apresentada pela Recuperanda pleiteando a juntada da certidão negativa de tributos federais e a homologação do Plano de Recuperação Judicial aprovado na Assembleia Geral de Credores do dia 13/10/2020, bem como a concessão da Recuperação Judicial à Devedora.	377



## Informações Processuais

Tratando-se das movimentações processuais relativas ao mês de janeiro de 2021, impende mencionar que esta Administradora Judicial apresentou parecer no mov. 374, acerca da previsão da supressão de garantias outorgadas por terceiros, previsto no Plano de Recuperação Judicial. Da mesma forma, a Recuperanda se manifestou ao mov. 375. Destarte, a Recuperanda promoveu a juntada de Certidão Negativa referente aos tributos federais e requereu a homologação do PRJ devidamente aprovado em Assembleia Geral de Credores (mov. 377).

## 7.2 CRONOGRAMA PROCESSUAL

17/12/2018	Ajuizamento do pedido de Recuperação Judicial (art. 51 LFRJ)
21/01/2019	Deferimento do Processamento da Recuperação Judicial (art. 52 LFRJ)
31/01/2019	Assinatura do Termo de Compromisso pela Administradora Judicial (art. 33 LFRJ)
15/02/2019	Publicação de Edital de deferimento do processamento da RJ no Diário de Justiça Eletrônico do TJPR (art. 52, §1º LFRJ)
12/03/2019	Decurso do prazo para apresentação de Habilitações e Divergências de Créditos pelos Credores diretamente à Administradora Judicial (art. 7º, §1º LFRJ)
25/03/2019	Apresentação do Plano de Recuperação Judicial pelas Recuperandas (art. 53 LFRJ)
20/05/2019	Apresentação da Relação de Credores elaborada pela Administradora Judicial (art. 7º, §2º LFRJ)
26/04/2019	Publicação de Edital aviso de recebimento do PRJ no Diário de Justiça Eletrônico do TJPR (art. 53 LFRJ)
04/07/2019	Publicação de Edital Relação de Credores do AJ no Diário de Justiça Eletrônico do TJPR (Art. 7º, §2º LFRJ)
12/06/2019	Decurso de prazo para apresentação de Objeções ao Plano de Recuperação Judicial pelos Credores (art. 55, parágrafo único LFRJ)
18/07/2019	Decurso do prazo para apresentação de Impugnação à Relação Nominal de Credores apresentada pela Administradora Judicial pelos Credores (art. 8º LFRJ)
19/05/2020	Publicação do Edital de convocação para votação do PRJ em AGC (art. 56, §1º LFRJ)
21/12/2019	Decurso de prazo de suspensão do curso da prescrição de ações e execuções contra as Recuperandas – 180 dias após o deferimento da RJ, salvo eventuais prorrogações (art. 6º, §4º LFRJ)
	Homologação do Quadro Geral de Credores (art. 18 LFRJ)
	Homologação do Plano de Recuperação Judicial (art. 58 LFRJ)
	Fim do prazo de RJ, se cumpridas as obrigações previstas pelo PRJ – 02 anos (art. 61 LFRJ)

Eventos ocorridos      Eventos Futuros

2020 Marques Administração Judicial      RELATÓRIO MENSAL DE ATIVIDADES - Janeiro de 2021      AOCP ASSESSORIA EM ORGANIZAÇÃO DE CONCURSOS PÚBLICOS LTDA



# GLOSSÁRIO



## Glossário

AGC – Assembleia Geral de Credores  
AI – Agravo de Instrumento  
AJ – Administradora Judicial  
ART. – Artigo  
CCB – Cédula de Crédito Bancário  
DJE – Diário de Justiça Eletrônico  
DES – Desembargador (a)  
DRE – Demonstração de Resultado do Exercício  
ED – Embargos de Declaração  
EIRELI - Empresa Individual de Responsabilidade Limitada  
EPP – Empresa de Pequeno Porte  
ICMS – Imposto de Circulação sobre Mercadorias e Serviços  
INC. - Inciso  
LFRJ – Lei de Falência e Recuperação Judicial (Lei 11.101/2005)  
LTDA – Limitada  
ME – Microempresa  
MM. – Meritíssimo  
M – Milhão  
MOV. - Movimentação  
PERT – Programa Especial de Regularização Tributária  
PGFN – Procuradoria Geral da Fazenda Nacional  
QGC – Quadro Geral de Credores  
RJ – Recuperação Judicial  
Rel. – Relator (a)  
Recuperanda – AOCP Assessoria em Organização de Concursos Públicos Ltda  
Resp – Recurso Especial  
RMA – Relatório Mensal de Atividades  
RNC – Relação Nominal de Credores  
ROA – Retorno sobre ativo total  
ROE - Retorno sobre patrimônio líquido  
S. A. – Sociedade Anônima  
STJ – Superior Tribunal de Justiça  
TJPR – Tribunal de Justiça do Paraná  
TJSP - Tribunal de Justiça de São Paulo  
TRF – Tribunal Regional Federal  
PRJ – Plano de Recuperação Judicial



# ANEXOS



## Anexos

Durante o período sob análise –janeiro de 2021 – esta Administradora Judicial realizou inspeção física nas dependências da Recuperanda.

### ANEXO I - FOTOS DA INSPEÇÃO FÍSICA





### **CURITIBA/PR**

Av. Cândido de Abreu, nº776, Sala 1306,  
Edifício World Business, Centro Cívico  
CEP 80.530-000  
(41) 3206-2754 / (41) 99189-2968

### **MARINGÁ/PR**

Av. João Paulino Vieira Filho, nº625, Sala 906,  
Edifício New Tower Plaza, Torre II, Zona 01  
CEP 87.020-015  
(44) 3226-2968 / (44) 99127-2968

### **SÃO PAULO/SP**

Av. Paulista, nº 302 - 9º Andar  
Ed. José Martins Borges - Bela Vista  
CEP 01.310-000  
**(11) 3135-6549 / (11) 98797-8850**

[www.marquesadmjudicial.com.br](http://www.marquesadmjudicial.com.br)  
[marcio@marquesadmjudicial.com.br](mailto:marcio@marquesadmjudicial.com.br)

   /marquesadmjudicial



Documento assinado digitalmente, conforme MP nº 2.200-2/2001, Lei nº 11.419/2006, resolução do Projudi, do TJPR/OE  
Validação deste em <https://projudi.tjpr.jus.br/projudi/> - Identificador: PJYJZ QSK8P P8DN7 NX9XU